Este documento visa apresentar a realidade da habitação da comunidade cigana no distrito de Beja, com base em indicadores estatísticos do Observatório Nacional da Luta Contra a Pobreza da EAPN Portugal, no PORDATA e no trabalho de campo realizado pelo Núcleo Distrital de Beja em parceria com a AMEC no ano de 2018 (Mapeamento das Comunidades Ciganas do Distrito de Beja), baseada numa abordagem testemunhal de recolha de dados com uma metodologia participativa e em rede pelo técnico do Núcleo, presidente da AMEC, correspondente do Jornal Público na região e Redes Sociais de Mértola e Moura. Foram visitadas todas as comunidades ciganas do Distrito de Beja com mais de 10 residentes, o que valoriza e dá uma margem de erro residual ao nível dos indicadores quantitativos. Ao mesmo tempo foi realizado um levantamento fotográfico com base na metodologia Photovoice.

Território e População Residente

Indicador	2011		2018	
	Beja	Portugal	Beja	Portugal
Área total em Km^2	10263,32 11,1%	92225,61 100%	10263,32 11,1%	92225,61 100%
População Residente (n.º e %)	151 885 1,4% [i]	10 542 398 100%	141 894 1,38%	10 283 822 100%

Fonte INE; Observatório Nacional de Luta contra a Pobreza - cálculo distrital

Fonte: (https://www.google.pt/search?q=mapa+distrito+beja)

Habitação

O primeiro aspeto a ter em consideração é o número de alojamentos familiares clássicos, sendo estes 105.752 em 2011, existindo 5.879.202 a nível nacional. Já nos alojamentos familiares não clássicos, apresentaram-se 288 no distrito de Beja, existindo 6.612 a nível nacional. Assim, segundo dados de 2011, enquanto apenas 1.8% dos alojamentos clássicos do território nacional se encontra no distrito de Beja, ao nível dos alojamentos não clássicos esta proporção sobe para mais de 4%. Importante salientar o facto de que no Distrito de Beja, 144 dos 288 alojamentos familiares não clássicos são barracas. Relativamente aos alojamentos coletivos no Distrito de Beja, registaram-se 357 em 2011, sendo 234 hotéis e 123 convivências, ou seja alojamentos onde residem várias pessoas tais como prisões, lares (infância, idosos, deficiência), alojamentos militares, etc. Nos consumos elétricos por consumidor doméstico, regista-se em 2011 um valor médio de 2.082kWh (quilowatt/hora), existindo uma tendência de aumento do consumo elétrico ao longo dos anos, tanto a nível distrital como a nível nacional.
Sublinhe-se ainda um aumento com os custos suportados pelas famílias com a habitação, quer via crédito bancário, quer através do arrendamento. Entre 2019 e 2017, o valor mediano das rendas por m^2 de novos contratos de arrendamento de alojamentos familiares subiu de 3.33€ por m^2 em 2017 para o Baixo Alentejo (que exclui o município de Odemira), para 3.93€ por m^2 em 2019. Sublinhe-se que esse aumento é mais significativo em concelhos como Beja e Castro Verde.

Indicador	2011			2018		
	Beja		Portugal	Beja		Portugal
Alojamentos familiares clássicos (nº e %)	nº 105 752 1,8%		nº 879 202 100%	nº 106 643 1,79%		nº 5 954 548 100%
Crédito hipotecário concedido a pessoas singulares por habitante (€/hab) varia entre um mínimo e um máximo de:	150 Mértola	598 Beja	448	287 Mértola	835 Beja	653
Valor médio dos prédios transacionados (€/N.º) varia entre um mínimo e um máximo de:	nº 11 630 Mértola	nº 101 170 Castro Verde	nº 73379	nº 25 019 Barrancos	nº 123 506 Alvito	nº 108 016

Ao nível das condições de alojamento, importa ainda sublinhar as condições de habitabilidade dos alojamentos ao nível das instalações de água, retrete, banho/duche e aquecimento. Tendo em conta apenas os alojamentos de residência habitual, segundo dados de 2011, no Distrito de Beja 91.4% destes alojamentos possuem todas estas instalações, uma proporção superior a média nacional (84.7%). Se este é um aspeto claramente positivo, sublinhe-se, no entanto, que Beja possui igualmente uma proporção de alojamentos sem qualquer uma destas instalações (0.4%) superior à média nacional (0.2%). Como seria de esperar, é nos alojamentos não clássicos que encontramos uma maior privação destas condições de habitabilidade. Das 144 barracas e casas rudimentares de madeira existentes no distrito, apenas 12 têm água, retrete, sistema de aquecimento e instalação de banho (8.3%), 77 têm apenas um sistema de aquecimento (53.5%) e 42 não têm qualquer instalação (29.2%).

Ao nível da habitação social existem no território distrital apenas 697 fogos de habitação social, correspondendo apenas a 0.6% dos fogos do território nacional e indicando um escasso investimento nesta área, sobretudo quando consideramos a elevada proporção de alojamentos não clássicos e sem condições de habitabilidade existente neste território.

Indicador	2012		2018	
	Beja	Portugal	Beja	Portugal
Fogos de habitação social	717 0.6%	118334 100%	697 0.6%	119691 100%
Vagos	16 2.2%	4862 4.1%	26 3.7%	6729 5.6%
Arrendados	701 97.8%	113053 95.5%	671 96.3%	112188 93.7%

Fonte: INE; Observatório nacional de luta contra a pobreza (cálculo distrital)

Comunidades Ciganas no Distrito de Beja

	Tipo de habitação					População
	Alvenaria	Barraca	Tenda	Roulotte	Variação da população	2010 / 2018 Crianças/jovens
Beja	65%	32%	3%	-	+ 828 (145%)	1399 / 571
Moura	50%	50%	-	-	+ 257 (35,5%)	983 / 726
Serpa	50%	50%	-	-	+ 165 (53,7%)	469 / 305
Aljustrel	85%	17%	3%	-	+ 131 (110%)	250 / 119
Vidigueira	50%	50%	-	-	+ 52 (34,2%)	204 / 152
Mértola	100%	-	-	-	+ 47 (156,7%)	77 / 30
Cuba	50%	50%	-	-	- 21 (-23,3%)	69 / 90
C. Verde	75%	22%	3%	-	+ 69 (>100%)	69 / -
F. Alentejo	100%	-	-	-	+ 65 (>100%)	55 / -
Alvito	40%	60%	-	-	+ 19 (90,5%)	40 / 21
Barrancos	100%	-	-	-	+ 8 (50%)	24 / 16
Almodôvar	90%	-	10%	-	+ 2 (11,7%)	19 / 17
Odemira	50%	-	-	50%	+ 7 (>100%)	8 / 1
Ourique	-	-	-	-	Não existem	- / -

Fonte: (Lusa)

Dados recolhidos em Julho de 2018 pelo Núcleo Distrital de Beja da EAPN Portugal em parceria com a Associação dos Mediadores Ciganos de Portugal e o correspondente do Jornal Público na região, fazem do Mapeamento das Comunidades Ciganas do Distrito de Beja um trabalho pioneiro nesta área, e que de acordo com dados de 2010 inscritos no site da Plataforma Supraconcelhia do Distrito de Beja configuram um aumento de 79% de crescimento da população cigana no Distrito de Beja.

Este levantamento concluído em Julho de 2018 demonstrou que a população desta etnia passou dos 2048 indivíduos em 2010 para os 3666 em 2018 o que equivale a um aumento de 79%. Cerca de 70% vive em casas de alvenaria, 17% em barracas e 13% em tendas ou roulottes. Apenas o concelho de Cuba registou uma descida no número de elementos da comunidade cigana. Os restantes 11 concelhos apresentam um aumento. A maior subida foi em Beja, com mais 825 elementos de etnia cigana em relação a 2010. E tudo indica que este crescimento se possa acentuar, Beja, com 1399 ciganos, e Moura com 983, são os concelhos onde habitam mais famílias. O concelho de Ourique não regista famílias de etnia cigana.

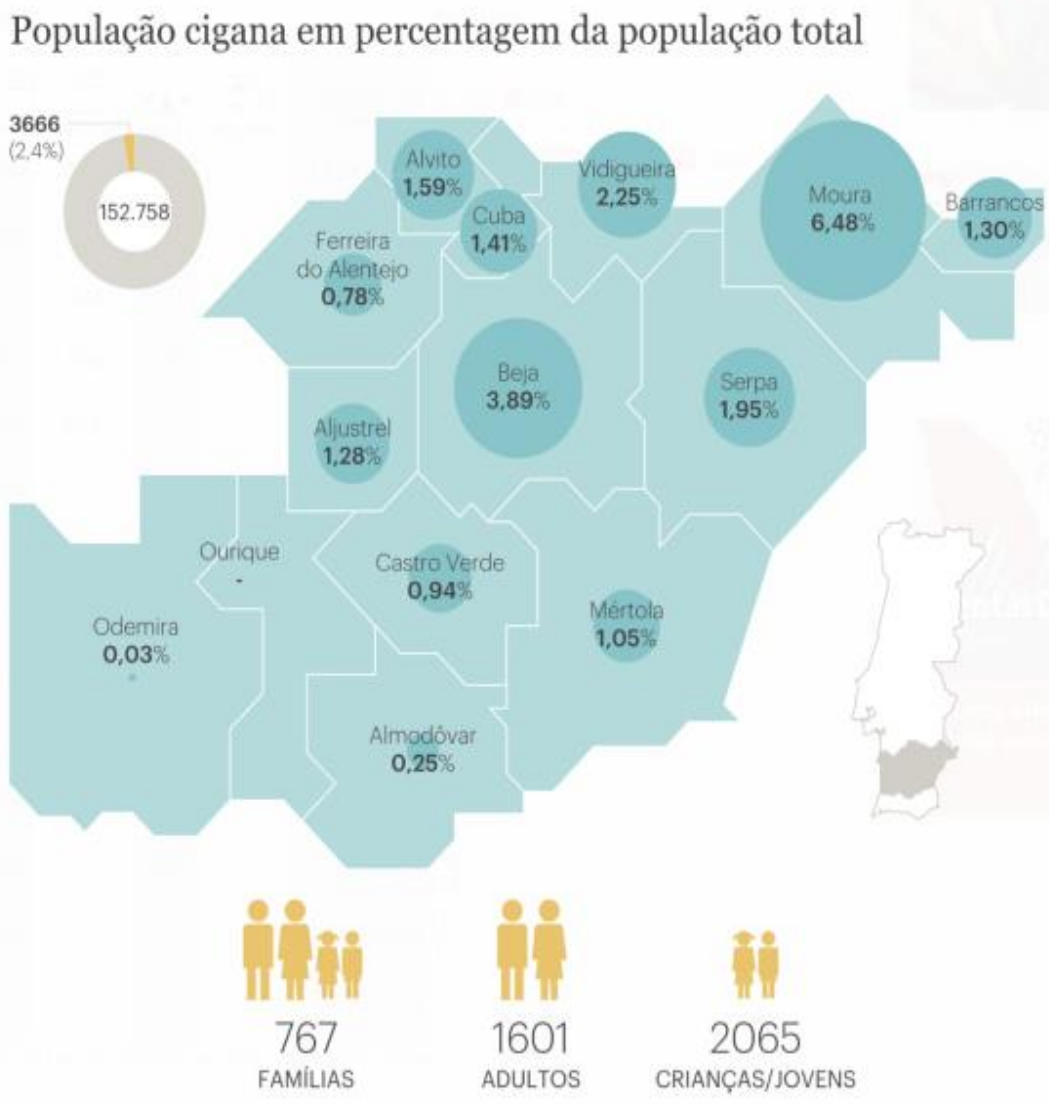

Fonte: (Lusa)

Habitações da comunidade cigana no Distrito de Beja

(Fotos do Núcleo de Beja da EAPN Portugal)

Notas finais

Face a estes dados, consideramos que é urgente intervir na área da habitação e por isso os municípios deverão recorrer ao Programa de Apoio ao Acesso à Habitação para colmatar as vulnerabilidades nesta área e sobretudo, a falta de condições de habitabilidade (como por exemplo, o acesso à água e eletricidade, entre outros). Devem igualmente definir Planos Locais para a Integração das Comunidades Ciganas incidindo nas necessidades mais prementes de cada município. Só através do trabalho em rede e, da união dos recursos existentes nos territórios, poderemos combater as vulnerabilidades a que estas comunidades estão sujeitas, numa altura em que, devemos zelar pela saúde de todos/as, em que o esforço de cada um/a é importante para o bem-estar de todos/as.

Caraterísticas das habitações

Concelhos	Tipo de Habitação
Aljustrel	Alvenaria (85%) barracas (17%) tendas (3%)
Almodôvar	Alvenaria 90% tendas 10%
Alvito	Alternaria 40% e barracas 60%
Barrancos	Alvenaria 100%
Beja	Alvenaria (65%) barracas (32%) tendas (3%)
Castro Verde	Alvenaria (75%) barracas (22%) tendas (3%)
Cuba	Alvenaria 50% barracas 50%
Ferreira do Alentejo	Alvenaria 100 %
Mertola	Alvenaria 100%
Moura	Alvenaria 50% e barracas 50%
Odemira	Roulotte e alvenaria 50% cada
Ourique	Não existem comunidades ciganas
Serpa	Alvenaria 50% e barracas 50%
Vidigueira	Alvenaria 50% e barracas 50%

Fonte: trabalho de campo em parceria com a AMEC (Mapeamento das Comunidades Ciganas do Distrito de Beja)

Beja 2 de abril de 2020